PROVINCIA DI VERCELLI

******

SETTORE LAVORI PUBBLICI

SERVIZIO CONCESSIONI STRADALI ED ESPROPRI

PROTOCOLLO N. 36002/2026 DEL 24/11/2026
Vercelli, il 23/11/2026

Alla cortese attenzione di
Spett.le Ditta MORETTI S.r.L.

Spett.le Ditta SAVILLS INVESTMENT MANAGEMENT SGR S.p.A.

e p.c. Al COMUNE di BALOCCO
Al COMUNE di BURONZO
Al COMUNE di CARISIO
Al COMUNE di FORMIGLIANA
Alla PREFETTURA di VERCELLI
Alla QUESTURA di VERCELLI
Al COMANDO CARABINIERI di VERCELLI
Al COMANDO POLIZIA STRADALE di VERCELLI
Al COMANDO POLIZIA STRADALE di VARALLO
Al COMANDO VV.FF. di VERCELLI
Al CORPO GUARDIA DI FINANZA di VERCELLI
A UNIONE MONTANA dei COMUNI VALSESIA
All'A.S.L. n. 11
Alla CROCE ROSSA ITALIANA-Comitato Provinciale
All'A.C.I. di VERCELLI
Al 118
All'A.T.A.P. di BIELLA
A ACI MOBILITY
A Ditta 5T SrL
A AGENZIA DELLA MOBILITA' PIEMONTESE
Al SOCCORSO ALPINO e SPELEOLOGICO
VIII DELEGAZIONE VALSESIA e VALSESSERA

OGGETTO: INVIO ORDINANZA SU S.P. 3 "SALUGGIA - GATTINARA" NEL TRATTO COMPRESO TRA IL KM 34+800 ED IL KM 35+000 NEL TERRITORIO COMUNALE DI BALOCCO.
ISTITUZIONE TEMPORANEA AL TRANSITO DELLA CIRCOLAZIONE A SENSO UNICO ALTERNATO REGOLAMENTATO DA IMPIANTO SEMAFORICO MOBILE PER ESECUZIONE LAVORI REALIZZAZIONE ROTATORIA A SERVIZIO NUOVO POLO LOGISTICO

IL DIRIGENTE

PREMESSO CHE:

- VISTO il Permesso di Costruire relativo al progetto di nuova costruzione rotatoria a servizio del nuovo polo logistico emesso dal Comune di Balocco avente prot. n° 6/2025 – 3068 n. 6/2025 del 26.11.2025 per i lavori della Ditta "**MORETTI S.r.L.**", lungo la S.P. 3 "Saluggia - Gattinara" nel tratto compreso tra il Km 34+800 ed il Km 35+000 in territorio comunale di Balocco;
- La Ditta **MORETTI S.r.L.** con sede Via Via Gandhi n. 9, 25030 Erbusco (BS), risulta incaricata dalla committente **SAVILLS INVESTMENT MANAGEMENT SGR S.p.A.** dell'esecuzione lavori

Provincia di Vercelli - Prot. N. 36002 del 24/11/2026

inerenti l'opera sopracitata, lungo la S.P. 3 "Saluggia - Gattinara" nel tratto compreso tra il Km 34+800 ed il Km 35+000 in territorio comunale di Balocco;

- Con formale istanza pervenuta al Settore scrivente, acquisita agli atti del protocollo generale dell'Ente al **n. 35498 in data 18/11/2026**, la Ditta sopracitata esecutrice delle opere ha richiesto l'emissione di una idonea ordinanza per la regolamentazione temporanea della viabilità stradale;
- Tale istanza è finalizzata ad ottenere l'autorizzazione per l'istituzione temporanea di un senso unico alternato di marcia, regolato tramite impianto semaforico mobile per consentire lo svolgimento in sicurezza dei previsti lavori di nuova costruzione rotatoria, lungo la S.P. 3 "Saluggia - Gattinara" nel tratto compreso tra il Km 34+800 ed il Km 35+000, in territorio comunale di Balocco;
- Considerato che l'esecuzione delle opere comporta il restringimento della carreggiata e la parziale occupazione della corsia di marcia da parte di maestranze e mezzi operativi, rendendo impossibile il mantenimento del normale transito nei due sensi di marcia contemporanei;
- Ritenuto necessario, per tutelare la sicurezza del traffico veicolare e garantire l'incolumità degli operatori del cantiere, modificare temporaneamente la circolazione stradale istituendo un senso unico alternato semaforico nelle date e nelle fasce orarie indicate nel dispositivo del presente atto.
- Visto che l'impianto semaforico utilizzato per i lavori sarà solamente uno che verrà traslato sul percorso individuato in planimetria, e con lunghezza massima del tratto interessato non superiore a metri 50,00;
- l'istruttoria per l'emissione dell'ordinanza concernente l'intervento in oggetto è stata assegnata al Settore LL.PP. dell'Ente;
- ai sensi dell'art.5 della L. 241/1990 il Responsabile del Procedimento individuato per il presente atto è la Dott. Arch. Meris Vandone del Settore LL.PP. – Servizio Concessioni ed Espropri della Provincia di Vercelli;
- il Responsabile del Procedimento, con la collaborazione dell'istruttore ad hoc individuato, ai sensi dell'art. 6 della Legge n. 241/90 ha perfezionato l'iter istruttorio e trasmesso tale proposta al sottoscritto Dirigente attraverso il sistema informatico di gestione degli atti amministrativi in uso nell'ente;

CONSIDERATO che:

- che l'art. 5 del Decreto Legislativo 30 aprile 1992, n. 285 e s.m.i. - Codice della Strada - stabilisce che i provvedimenti di regolamentazione della circolazione sono emessi dagli enti proprietari delle strade;
- che l'art. 6 del Decreto Legislativo 30 aprile 1992, n. 285 e s.m.i. - Codice della Strada – disciplina i poteri di sospensione o limitazione del traffico fuori dai centri abitati (competenza provinciale);
- che l'art. 7 del Decreto Legislativo 30 aprile 1992, n. 285 e s.m.i. - Codice della Strada - disciplina la regolamentazione della circolazione nei centri abitati (competenza comunale);
- che l'art. 21 del Decreto Legislativo 30 aprile 1992, n. 285 e s.m.i. - Codice della Strada - vieta l'apertura di cantieri o depositi senza la preventiva autorizzazione dell'ente competente e impone l'obbligo di adottare gli accorgimenti necessari per la sicurezza;
- che gli artt. dal 30 al 43 del D.P.R.16 dicembre 1992, n. 495 e s.m.i. – Regolamento di Attuazione del Codice della Strada – definiscono nel dettaglio le caratteristiche tecniche, i colori e gli schemi di posa della segnaletica da cantiere;
- che il Disciplinare tecnico relativo ai segnali temporanei, approvato con Decreto Ministeriale 10 luglio 2002, esplica gli schemi segnaletici per il segnalamento temporaneo e le sue disposizioni e i suoi schemi operativi continuano a essere il punto di riferimento fondamentale previsto dall'articolo 21 del Codice della Strada;
- che il Decreto Interministeriale 22 gennaio 2019 definisce i criteri generali di sicurezza per la revisione, l'integrazione e l'apposizione della segnaletica stradale nei cantieri temporanei o mobili in presenza di traffico veicolare;
- alla luce dell'istruttoria svolta;

RICHIAMATI:
- l'art. 107 del T.U. della leggi sull'Ordinamento degli Enti Locali approvato con D.Lgs. 267/2000;

- il D.Lgs. 30 aprile 1992, n. 285 (Nuovo Codice della Strada) e successive modificazioni;
- il D.P.R. 16 dicembre 1992, n. 495 (Regolamento di esecuzione e di attuazione del C.D.S.);
- il Disciplinare tecnico relativo ai segnali temporanei, approvato con Decreto Ministeriale 10 luglio 2002;
- il Decreto Interministeriale 22 gennaio 2019 (Decreto segnaletica);

- **CONSIDERATO** che al fine di consentire l'esecuzione dei summenzionati lavori di nuova costruzione rotatoria, tutelare la sicurezza del traffico veicolare e l'incolumità delle maestranze recando il minor disagio possibile, è necessario istituire la temporanea circolazione veicolare a senso unico alternato regolamentato da impianto semaforico mobile esclusivamente nella fascia oraria compresa tra le ore 09:00 e le ore 17:30 in occasione delle date e per il tratto stradale indicato;

ORDINA

NELLE SEGUENTI DATE E TRATTO STRADALE, NELLA FASCIA ORARIA 09:00 – 17:30 :

- **S.P. 3 :** tratto individuato nella planimetria allegata e compreso tra il Km 34+800 ed il Km 35+000 esclusivamente nelle seguenti date :
  - dal giorno Mercoledi 25/11/2026 al giorno Giovedi 26/11/2026;
  - dal giorno Mercoledi 09/12/2026 al giorno Giovedi 10/12/2026;
  - dal giorno Giovedi 17/12/2026 al giorno Venerdi 18/12/2026;
  - dal giorno Martedi 22/12/2026 al giorno Mercoledi 23/12/2026;

L'ISTITUZIONE TEMPORANEA DELLA CIRCOLAZIONE VEICOLARE A SENSO UNICO ALTERNATO REGOLAMENTATO DA IMPIANTO SEMAFORICO MOBILE.

L'emissione della presente ordinanza rappresenta inoltre anche autorizzazione ai sensi dell'art. 21 del Decreto Legislativo 30 aprile 1992, n. 285 e s.m.i. - Codice della Strada – della cantierizzazione stradale che si renderà necessaria per l'apposizione della segnaletica.

La presente ordinanza avrà piena efficacia con l'effettiva posa della cartellonistica resasi necessaria.

PRESCRIVE

- Che la Ditta **MORETTI S.r.L.** e/o la ditta esecutrice dei lavori installi/fornisca tutta la cartellonistica prevista a norma di legge, mantenendola in perfetta efficienza sino al termine dei lavori;
- che tutta la segnaletica, compresa eventualmente quella di avviso all'innesto con altre strade interessate se esistenti, venga posizionata attenendosi scrupolosamente alle norme prescritte dalla vigente normativa in materia, assumendosi l'Impresa ogni e più ampia responsabilità in merito;
- che l'impianto semaforico mobile debba essere posizionato in modo tale da essere ben visibile in entrambi i sensi di marcia, senza creare alcun pericolo per la circolazione, assumendosi l'Impresa e/o la ditta esecutrice dei lavori ogni e più ampia responsabilità;
- che sarà a cura e spese dell'Impresa e/o la ditta esecutrice dei lavori e sotto la loro completa responsabilità oscurare, qualora necessario, l'eventuale segnaletica verticale esistente in contrasto con quella predisposta per l'esecuzione degli interventi, per tutto il periodo delle lavorazioni. Restano fermi e impregiudicati i limiti già espressamente istituiti e segnalati lungo le estese delle predette arterie stradali, ivi compresi quelli vigenti all'interno dei centri abitati.
- che l'Impresa appositamente incaricata provveda alla costante manutenzione in efficienza ed al controllo della prevista segnaletica stradale temporanea, conformemente alla normativa vigente in materia, per tutto il periodo di effettiva permanenza della stessa. Rimane espressamente stabilito che l'Impresa e/o la ditta esecutrice dei lavori sono le uniche responsabili, a qualsiasi effetto, di eventuali incidenti che dovessero verificarsi in conseguenza a quanto concesso con la presente ordinanza;

- che durante tutto il periodo delle lavorazioni sia **sempre garantito il passaggio ai mezzi di Soccorso Sanitario, alle Forze dell'Ordine, ai Vigili del Fuoco, alla Protezione Civile** e dei mezzi adibiti a trasporto pubblico locale. Inoltre dovrà essere assicurata, in qualsiasi momento, l'accessibilità delle fasce di pertinenza della strada ed il mantenimento e l'uso degli accessi per i proprietari dei fondi limitrofi alle aree interessate dai lavori;
- che l'Impresa e/o la ditta esecutrice dei lavori sono incaricate degli adempimenti conseguenti all'emissione della presente ordinanza, assumendosi ogni responsabilità in merito e rimanendo le uniche responsabili, sia civilmente che penalmente, dell'esecuzione della presente. Sarà altresì a cura dell'Impresa esecutrice dei lavori rispettare qualsivoglia disposizione emessa dagli Organi preposti per regolare il lavoro nelle ore più calde ai fini della salvaguardia dei lavoratori;
- che sarà a cura e spese dell'Impresa e/o la ditta esecutrice dei lavori e sotto la loro completa responsabilità oscurare, qualora necessario, l'eventuale segnaletica verticale esistente in contrasto con quella predisposta per l'esecuzione degli interventi, per tutto il periodo delle lavorazioni;
- che sarà a cura e spese dell'Impresa e/o la ditta esecutrice dei lavori, durante tutto il periodo di esecuzione dei lavori, evitare l'apporto sulla sede stradale e sulle sue pertinenze di qualsiasi tipo di materiale e garantire sempre ed in qualsiasi momento, la perfetta pulizia del demanio stradale in maniera tale da mantenerlo in assoluta efficienza salvaguardando nel contempo la pubblica incolumità dell'utenza stradale, lungo tutta l'area interessata dai lavori;
- al termine dei lavori tutta la segnaletica temporaneamente installata dovrà essere rimossa e tutte le aree eventualmente manomesse dovranno essere riportate nel pristino stato, assumendosi l'Impresa e/o la ditta esecutrice dei lavori ogni e più ampia responsabilità in merito.
- Qualora si riscontrassero criticità o situazioni di pericolo per la sicurezza della circolazione e per la pubblica incolumità, la Provincia si riserva il diritto di ordinare alla ditta, con oneri a totale carico della stessa, l'immediata implementazione della segnaletica.

DISPONE

- che tutti i soggetti in indirizzo, al fine di ridurre al minimo i disagi agli utenti, diano massima divulgazione della presente;
- la pubblicazione della presente ordinanza all'Albo Pretorio online dell'Ente Scrivente.

Al di fuori dell'orario sopracitato dovrà essere sempre garantita la normale circolazione dei veicoli in entrambi i sensi di marcia.

E' fatto obbligo a chiunque spetti di osservare e fare osservare la presente ordinanza.

Avverso il presente provvedimento è ammesso, da parte dei soggetti legittimati, proposizione di ricorso giurisdizionale avanti il Tribunale amministrativo Regionale per il Piemonte (TAR Piemonte) entro il termine di 60 (sessanta) giorni dal ricevimento del presente atto o dalla piena conoscenza, secondo modalità di cui alla Legge 06 dicembre 1971, n. 1034, ovvero ricorso straordinario al Capo dello Stato entro il termine di 120 (centoventi) giorni dalla data di cui sopra, si sensi del D.P.R. 24 novembre 1971, n. 1199. E' altresì ammesso ricorso al Ministero delle Infrastrutture e dei Trasporti ai sensi dell'art. 37 del D. Lgs. 30 aprile 1992, n. 285, con le conseguenze e gli effetti dell'art. 74 del D.P.R. 16 dicembre 1992, n. 495 (Regolamento di Esecuzione del Nuovo Codice della Strada).

Allegato: planimetria d'inquadramento.

Sottoscritta dal Dirigente/dall'incaricato di E. Q.

ACERBO MARCO

(Sottoscritto digitalmente ai sensi dell'art. 21 D.L.gs n 82/2005 e s.m.i.)

Informazioni ai sensi della L. 241/90:

Responsabile del Procedimento:

Dott. Arch. Meris Vandone

Istruttore Pratica:

Giuliano Mettica
Tel : 0161 – 590419

Email : giuliano.mettica@provincia.vercelli.it

Provincia di Vercelli - Prot. N. 36002 del 24/11/2026

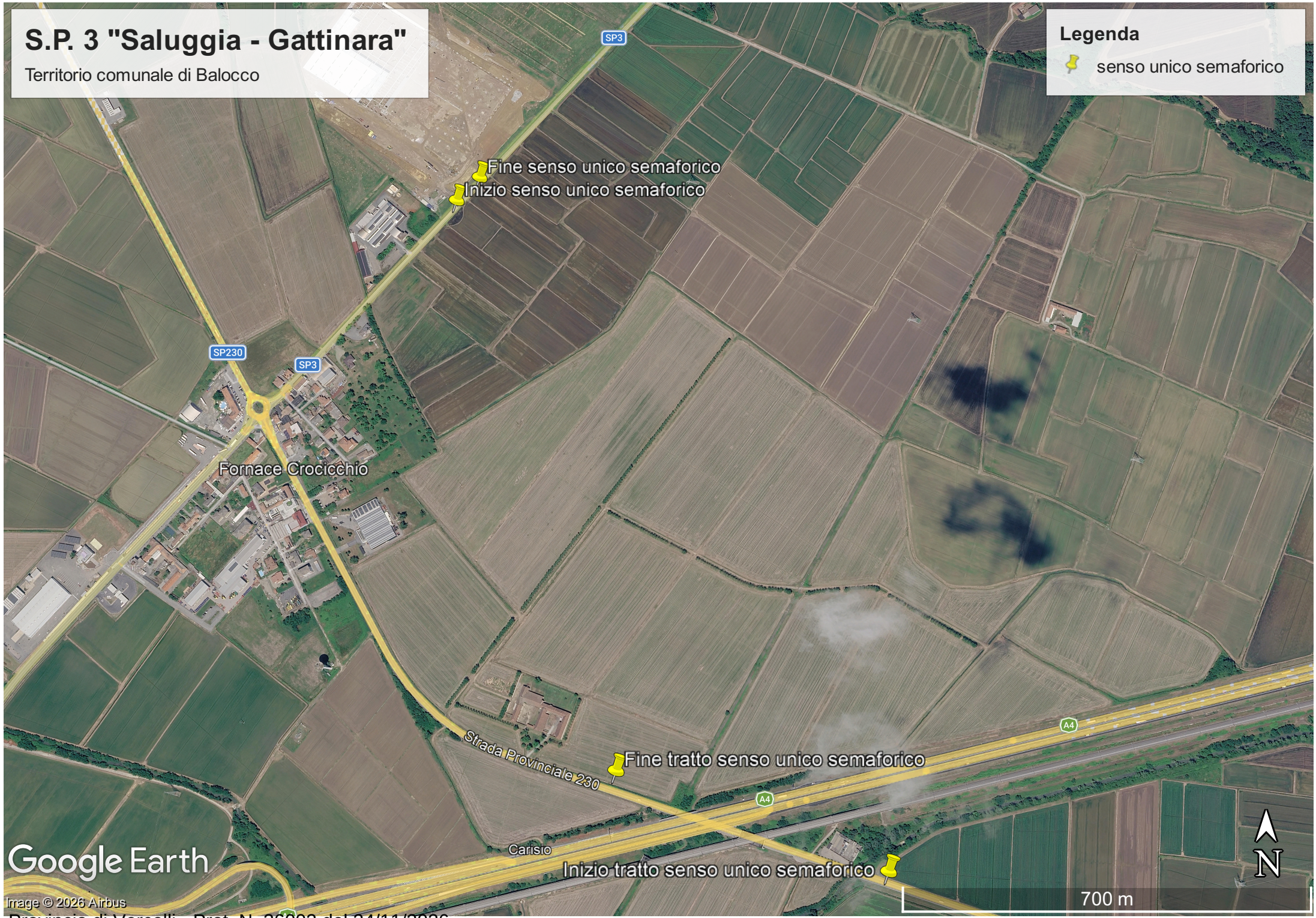

Provincia di Vercelli - Prot. N. 36002 del 24/11/2026

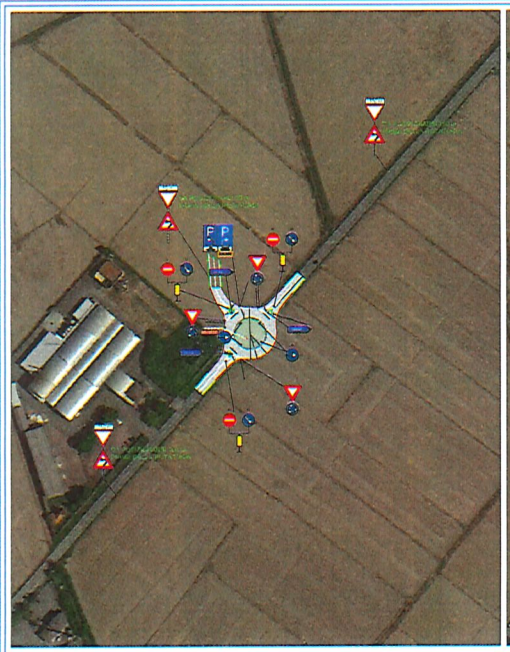

PLANIMETRIA DI PROGETTO ROTATORIA
Scala 1:1000

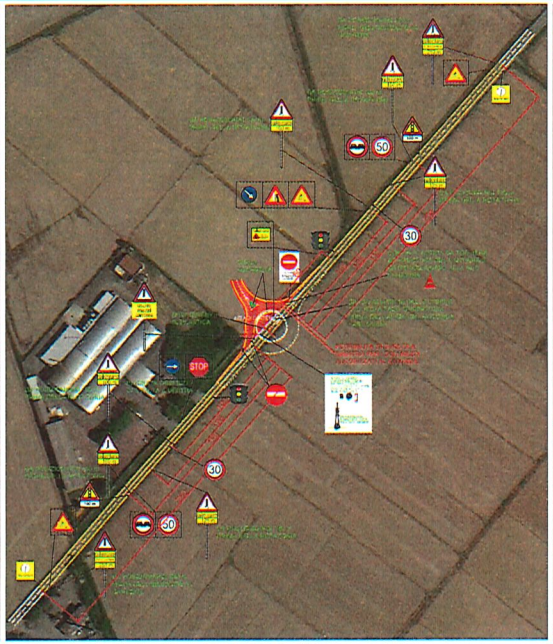

FASE 1 CANTIERIZZAZIONE ROTATORIA
Scala 1:1000

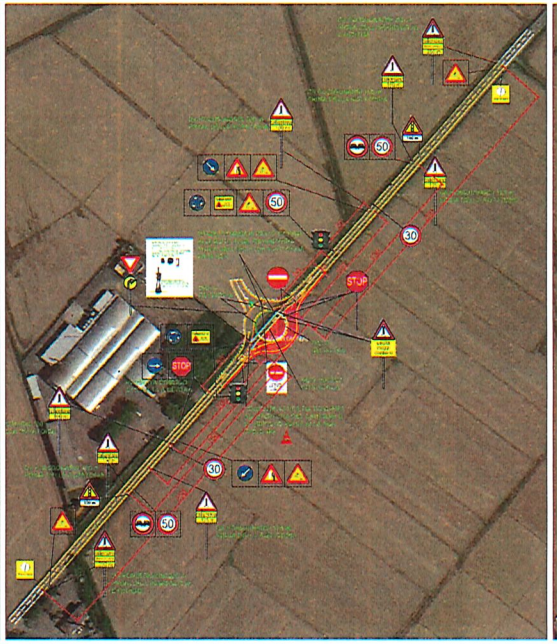

FASE 2 CANTIERIZZAZIONE ROTATORIA
Scala 1:1000

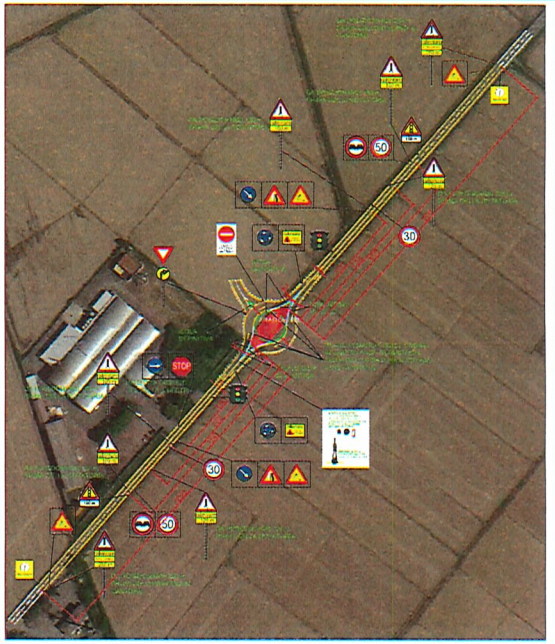

FASE 3 CANTIERIZZAZIONE ROTATORIA
Scala 1:1000

LEGENDA SEGNALETICA VERTICALE

- Segnale R 10 - art. 116 DIVIETO PRECEDENZA
- Segnale R 84 - art. 122 ROTATORIA
- Segnale R 84b - art. 122 PASSAGGIO OBBLIGATORIO A DESTRA
- Segnale R 87 - art. 177 DELINEATORE SPECIALE DI OSTACOLO
- Segnale R 87 - art. 116 SENSO VIETATO
- Segnale R 87 - art. 116 CIRCOLAZIONE ROTATORIA
- Segnale R 77 - art. 197 FERMARSI E DIVIETO PRECEDENZA
- Segnale R 88 - art. 128 SEGNALE DI DIREZIONE DI TRAGRIDANO
- Segnale R 88 - art. 122 DIRETTORI OBBLIGATORIA A DESTRA
- Segnale R 89 PANNELLO INTEGRATIVO DI DISTANZA
- Segnale R 77 - art. 191 PARCHEGGIO AVANTI A DESTRA

LEGENDA SEGNALETICA ORIZZONTALE

Segnaletica orizzontale prevista da Il Nuovo Nuovo Prefettura con vertenza fisicamente ad alto in tangenza

LEGENDA SEGNALETICA DI CANTIERE

- Segnaletica orizzontale stradale temporanea
- Segnaletica orizzontale attuale
- Sagoma rotatoria in progetto
- Area di cantiere
- New jersey in plastica
- Coni in plastica
- Guard rail

N.B. CARTELLONISTICA CON LANTERNA

- Segnale di pericolo
- Lavori in corso
- Divieto di sorpasso
- Limite di velocità
- Segnale di stop
- Direzione obbligatoria a destra
- Divieto d'accesso
- Attenzione uscita automezzi
- Inizio cantiere
- Fine cantiere
- Restringimento carreggiata
- Distanza
- Semaforo mobile con countdown
- Semaforo a 60 m

FASE 4 CANTIERIZZAZIONE ROTATORIA

- Realizzazione tappeto di usura
- Posa guard-rail definitivo
- Posa segnaletica verticale definitiva
- Realizzazione segnaletica orizzontale definitiva

REGIONE PIEMONTE
PROVINCIA DI VERCELLI
COMUNE DI BALOCCO

Elaborati grafici per la realizzazione della rotatoria a servizio del nuovo polo logistico lungo SP3

Progetto esecutivo

Committente: Savills Investment Management SGR S.p.A. Via San Paolo, 7 20121, Milano (MI)

Progettista: ICMB SOLUTIONS

Scala: 01

Disegno: FASI CANTIERIZZAZIONE ROTATORIA CON SEMAFORI MOBILI

Scala: 1:1000 | data: 11.11.2026 | aggiornamento:

Società Progetti: ICMB SOLUTIONS

Provincia di Vercelli - Prot. N. 36002 del 24/11/2026